TN US SP

http://tnussp.co.in/

iihs INDIAN INSTITUTE FOR HUMAN SETTLEMENTS

எவ்வாறு பாதுகாத்துக்கொள்வது?

பொதுவான தடுப்பு மற்றும் ஆபத்தை குறைக்கும் நடவடிக்கைகள

சமூகத்தில் பரவாமல் தடுப்பதற்கான மிகச்சிறந்த வழிமுறைகள் கீழ்க்கண்டவாறு:

- ஆல்கஹால் சேர்ந்த கை சுத்திகரிப்பானை அடிக்கடி உங்கள் கைகளில் தேய்த்-துக்கொள்ளவும் அல்லது சோப் மற்றும் தூய்மையான தண்ணீர் மூலம் கைகளை கழுவவும். உங்கள் கைகள் அழுக்காக இருந்தால் சோப்பு போட்டு நீரால் கழுவுவதை மட்டுமே செய்யவும்.
- கண்கள், மூக்கு மற்றும் வாய் இவற்றை தொடுவதை தவிர்க்கவும
- தும்மல் அல்லது இருமல் வரும்போது வாயை மூடிக்கொள்ளவும். தும்மும் போதும் இருமும் போதும் கைகுட்டை மூலம் வாயையும் மூக்கையும் மறைத்துக்கொள்ளவும். அல்லது முழங்கை மூலம் வாயையும் மூக்கையும் மறைத்துக்கொள்ளவும். பயன்படு-த்திய கைக்குட்டையை சுத்தமாக துவைத்து வெயிலில் உலர்த்தவும்
- உங்களுக்கு சளி, இருமல் மூச்சுவிட சிரமம் ஆகிய மூச்சுக்குழாய் தொடர்பான தொந்தரவுகள் இருந்தால் மருத்துவ முகக்கவசம் அணிந்துகொள ளவும். முகக்கவச த்தை அப்புறப்படுத்திய உடன் கைகளை சோப் மூலம் கழுவவும்.
- மூச்சுக்குழாய் தொடர்பான அறிகுறிகள் (தும்மல், இருமல்) உள்ளவர்களிடமிருந்து (குறைந்தபட்சம் ஒரு மீட்டர்) இடைவெளி விட்டு நிற்கவும்.
- காரணமின்றி வெளியே செல்வதையும் அதிக மக்கள் கூடும் இடங்களையும் தவிர்க கவும்
- நீங்கள் உடல் நலமின்றி இருந்தால் வீட்டிலேயே இருங்கள்
- உங்கள் மொபைல்போன் முகத்தில் படாமலிருக்க ஹெட்ஃபோன் ஃ ஒலிபெருக்கி பயன்படுத்தவும்

கசடு கழிவு சுத்திகரிப்பு நிலைய இயக்குநர்களுக்கு பரிந்துரைக்கப்படும் நல்ல நடைமுறைகள்

- உடை மாற்றும் பகுதியில் அந்தந்த நாளின் பணிகளை ஆரம்பிக்கும் முன் பணி உடைகளை அணிந்து கொள்ள வேண்டும். எப்போதும் முகக்கவசம், கையுறைகள், காலணிகள் மற்றும் முறையான ஆடைகள் (முழுக்கை சட்டை, பேண்ட் மற்றும் மேலங்கி) அணிந்திருக்க வேண்டும்.
- கசடு கழிவு சுத்திகரிப்பு நிலையத்தில் கைகளுக்கு பயன்படுத்தும் கை சுத்திகரிப்பான், மற்றும் சோப் எப்போதும் இருப்பதை உறுதி செய்யவும். பணியாளர்கள் அவற்றை பயன்படுத்த ஊக்குவிக்கவும்

கசடு கழிவு சுத்திகரிப்பு நிலைய இயக்குநர்களுக்கு பரிந்துரைக்கப்படும் நல்ல நடைமுறைகள்

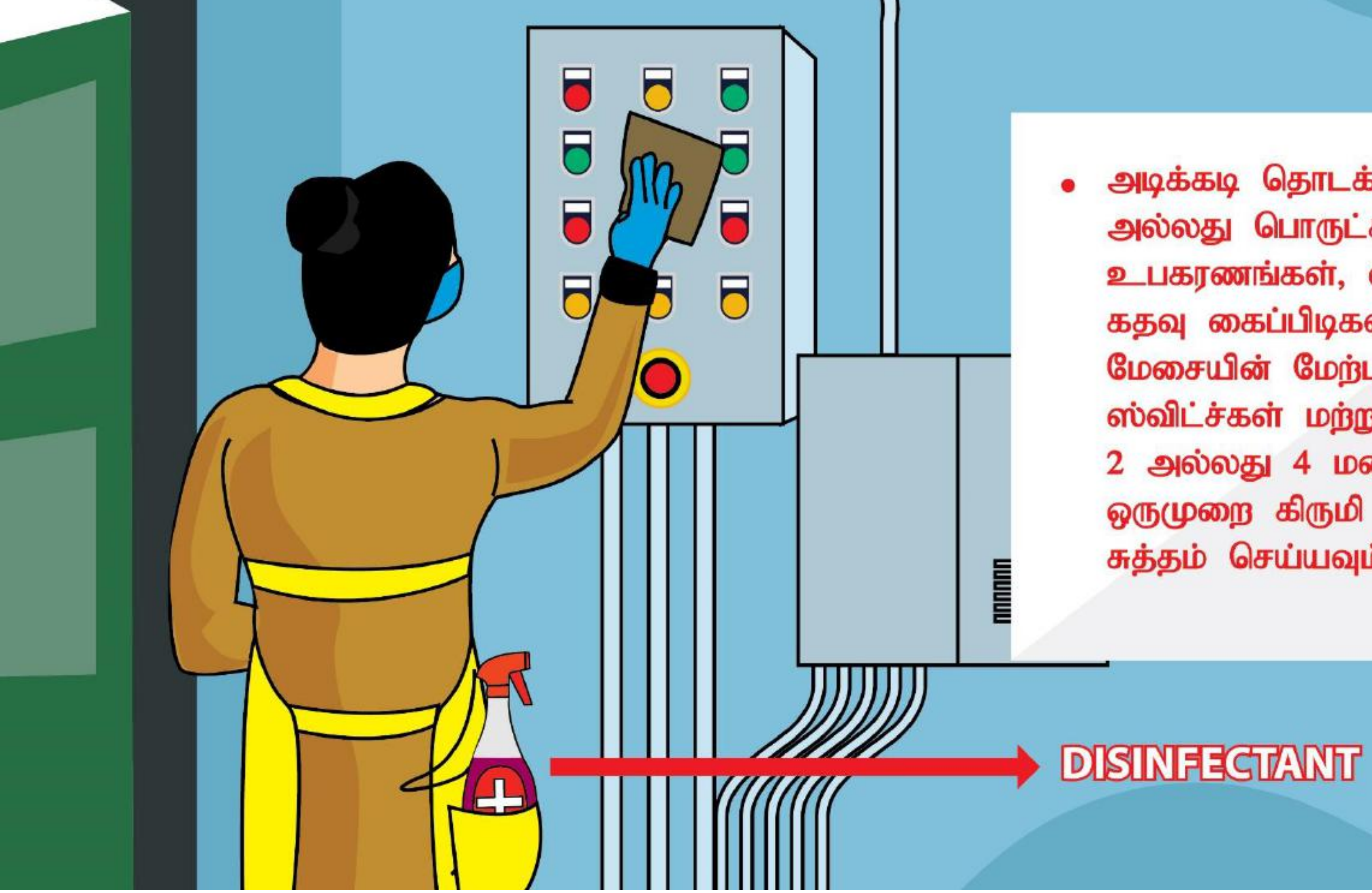

- அடிக்கடி தொடக்கூடிய பகுதிகள் அல்லது பொருட்களை (வால்வுகள், உபகரணங்கள், பைப், கம்புகள், கதவு கைப்பிடிகள், கைதாங்கிகள், மேசையின் மேற்புறம், மின் ஸ்விட்ச்கள் மற்றும் நீர் குழாய்கள்) 2 அல்லது 4 மணி நேரத்திற்கு ஒருமுறை கிருமி நாசினி மூலம் சுத்தம் செய்யவும்.

- கசடு கழிவு பெற்று பரிசோதிக்கும் போது அதிக கவனத்துடன் செய்ய வேண்டும். கைகள் அல்லது இடங்களில் தற்செயலாக கசடு கழிவு பட்டுவிட்டால் உடனே கழுவிவிட வேண்டும்.

கசடு கழிவு சுத்திகரிப்பு நிலைய இயக்குநர்களுக்கு பரிந்துரைக்கப்படும் நல்ல நடைமுறைகள்

- கசடு கழிவு சிந்தியிருந்தால் அதில் சுண்ணாம்பு தெளிக்கப்பட்டு கிருமி நாசினி மூலம் சுத்தம் செய்வதை உறுதி செய்ய வேண்டும்.

கசடு கழிவு சுத்திகரிப்பு நிலைய இயக்குநர்களுக்கு
பரிந்துரைக்கப்படும் நல்ல நடைமுறைகள்
• காயங்கள் இருந்தால் அதில் கசடு கழிவு படாமல் பாதுகாத்துக்கொள்ள வேண்டும்

கசடு கழிவு சுத்திகரிப்பு நிலைய இயக்குநர்களுக்கு பரிந்துரைக்கப்படும் நல்ல நடைமுறைகள்

- செயல்பாடுகளோ, பராமரிப்பு பணிகளோ நடைபெறாத போது நுழைவு திறப்புகளை முறையாக மூடிவைக்க வேண்டும்.

கசடு கழிவு சுத்திகரிப்பு நிலைய இயக்குநர்களுக்கு பரிந்துரைக்கப்படும் நல்ல நடைமுறைகள்

- பணி உடைகள் மற்றும் மீண்டும் பயன்படுத்தக்கூடிய தனிநபர் பாதுகாப்பு உபகரணங்கள் ஆகியவற்றை தினமும் கிருமிநாசினி கலந்த நீரில் நன்கு சுத்தப்படுத்த வேண்டும்.
- பணி முடிந்து வெளியேறும் முன் உடை மாற்றும் பகுதிக்குச் சென்று தங்கள் சொந்த உடைகளை அணிந்து கொள்ள வேண்டும்

கசடு கழிவு சுத்திகரிப்பு நிலையத்தை இயக்குபவர்ளுக்கு பரிந்துரைக்கப்பட்ட விழிப்புணர்வு நடவடிக்கைகள

- ஒரே நேரத்தில் 5 பார்வையாளர்களுக்கு மேல் நிலையத்தினுள் அனுமதிக்க வேண்டாம் (அல்லது அரசு அவ்வப்போது குறிப்பிடும் எண்ணிக்கை)
- ஊரடங்கு உத்தரவு அமலில் இருக்கும் காலத்தில் நகர உள்ளாட்சி அமைப்புகளிடம் அடையாள அட்டையோ அல்லது அனுமதிக்கடிதமோ பெற்று அவற்றை எப்போதும் பயணத்தில் வைத்திருக்கவும்

கசடு கழிவு சுத்திகரிப்பு நிலையத்தை இயக்குபவர்களுக்கு பரிந்துரைக்கப்பட்ட விழிப்புணர்வு நடவடிக்கைகள

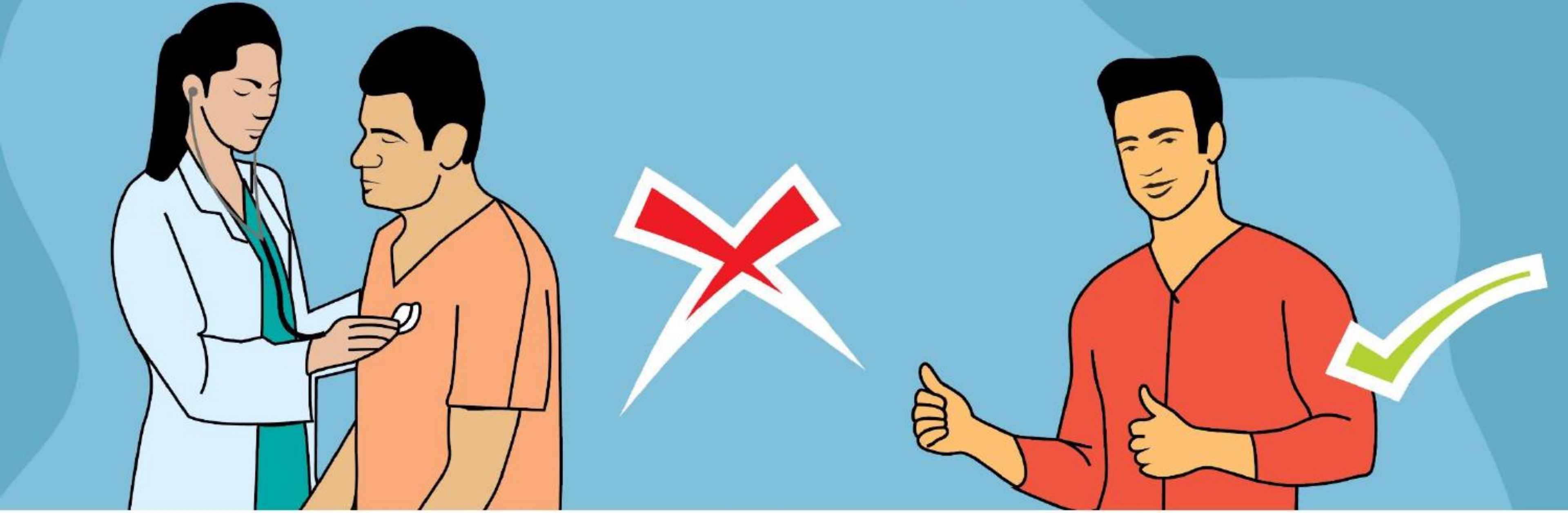

- பணியாளர்களின் உடல்நிலையை அவ்வப்போது பரிசோதித்து கோவிட் அறிகுறிகள் தென்பட்டால் உடனே நகர உள்ளாட்சி அமைப்புகளிடம் அறிவிக்க வேண்டும். நோய்த்தொற்று அறிகுறிகள் இருந்தால் மருத்துவ உதவி கிடைப்பதை உறுதி செய்ய வேண்டும்.
- உடன்பணியாளர்கள் உடல்நலமின்றி இருப்பது தெரிந்தால் அவர்கள் விடுப்பு எடுக்க ஊக்குவிக்கவும்.

கசடு கழிவு சுத்திகரிப்பு நிலைய இயக்குநர்களுக்கு பரிந்துரைக்கப்படும் நல்ல நடைமுறைகள்

தனிநபர் பாதுகாப்பு உபகரணங்களைத் தேர்வு செய்தல்

- துணியாலான முகக்கவசம்
- கையுறைகள்
- தலைப்பட்டை மற்றும் மணிக்கட்டு பட்டை
- பாதம் முழுவதையும் மறைக்கும் ஷூக்கள் மற்றும் பூட்சுகள்

தனிநபர் பாதுகாப்பு உபகரணங்களை அணிதல் மற்றும் அகற்றுதல்

மூக்கு மற்றும் வாயை முகக்கவசம் மூலம் மூடி கயிறு ∴எலாஸ்டிக் கொண்டு தலை மற்றும் கழுத்தின் பின்புறம் நன்கு கட்டவும். அகற்றும்போது: முகக்கவசவத்தின் முன்பக்கம்

கையுறைகளை அணியவும் கையுறையின் வெளிப்புறம் கிருமித்தொற்று உள்ளது. கையுறை அணிந்த ஒரு கை மூலம்

பூட்ஸ்கள். கால்களை மறைக்க பூட்ஸ் அணியவும். பூட்ஸ்களை கையுறை அணிந்த கைகள் மூலம் அகற்றவும்.

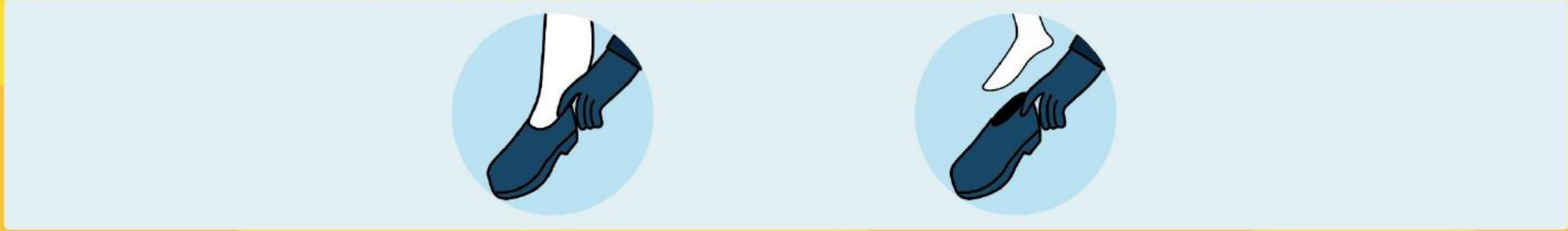

கைகளை கழுவுதல் கீழ்க்கண்ட ஐந்து தருணங்களிலும் கடைபிடிக்கப்பட வேண்டும்

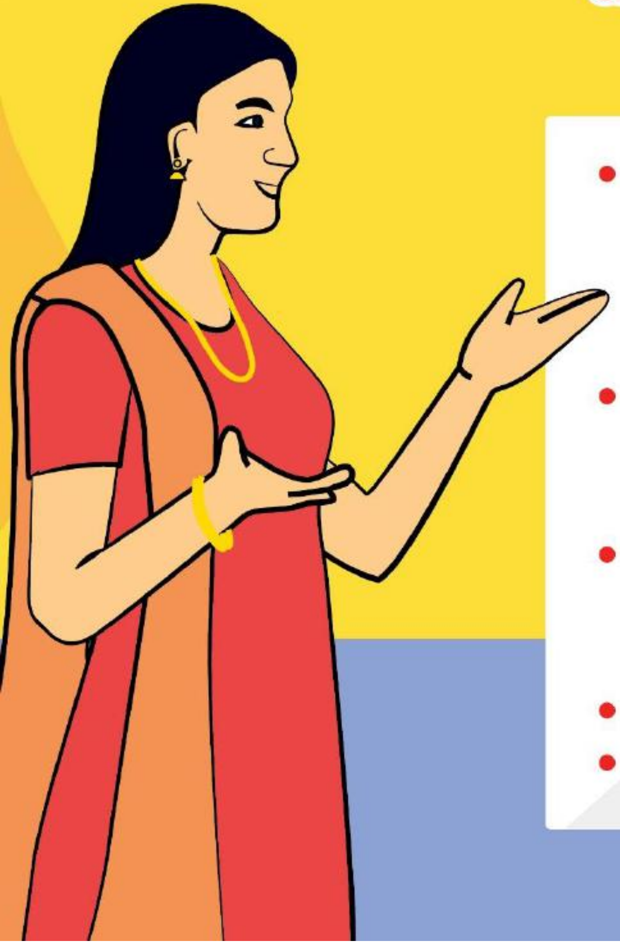

- பாதுகாப்பு உபகரணங்களை அணிவதற்கு முன்னும், களைந்த பின்னும், கையுறைகளை மாற்றும் போதும்
- கழிவறைகளை சுத்தப்படுத்திய பின் மற்றும் பராமரிப்பு பணிகளைச் செய்தபின்
- சுவாச உறுப்புகளிலிருந்து வெளியேறும் திரவங்களை தொட்டபின் (மூக்கு சீந்தியபின்)
- உணவு உட்கொள்ளும் முன்
- கழிவறை பயன்படுத்தியபின்

இந்தியன் இன்ஸ்டிட்யூட் ஃபார் ஹ்யூமன் சேட்டில்மெண்ட்ஸ் (ஐஐஹச்ஸ்)

- **ஐஐஹச்ஸ்**, இந்திய குடியமர்வுகள் சமமான, நிலைத்து நீடித்த மற்றும் திறன்மிக்க உருமாற்றம் அடைவதை குறிக்கோளாகக்கொண்ட ஒரு தேசிய கல்வி நிறுவனம் ஆகும். **ஐஐஹச்ஸ்**யின் பணி நகர்ப்புற வீடுகள், நீர், சுகாதாரம், பொருளாதார மேம்பாடு மற்றும் பருவநிலை மாற்றம் ஆகிய துறைகள் அனைத்தையும் உள்ளடக்கியது
- **ஐஐஹச்ஸ்** தற்போது 150க்கும் மேற்பட்ட திறன்மிகு வல்லுநர்களுடன் ஆராய்ச்சி, களப்பணி மற்றும் செயல்பாட்டுக்கல்வி ஆகிய துறைகளில் பெங்களுரு, மும்பை, சென்னை, டில்லி மற்றும் திருச்சிராப்பள்ளி ஆகிய நகரங்களில் பணியாற்றி வருகிறது.

தமிழ்நாடு நகர்ப்புற சுகாதாரப் பணிகள் உறுதுணைத் திட்டம்

- தமிழ்நாடு நகர்ப்புற சுகாதாரப் பணிகள் உறுதுணைத் திட்டம், **ஐஐஹச்ஸ்**ஸால் இயக்கப்படும் பல நிறுவனங்களின் கூட்டிணைப்பு ஆகும். இத்திட்டம் தமிழகத்தில் உள்ள 663 நகரங்கள் மற்றும் மாநகரங்களில் நகர சுகாதாரச்சங்கிலி குறிப்பாக கசடு கழிவு மேலாண்மை மேம்பாடு அடைவதற்காக தமிழ்நாடு அரசுக்கு உறுதுணையாக இருக்கிறது.
- தூய்மைப்பணியாளர்கள் இந்த திட்டத்தின் மிக முக்கிய அங்கமாக உள்ளார்கள். தமிழ்நாடு நகர்ப்புற சுகாதாரப் பணிகள் உறுதுணைத் திட்டம் ஒருசில நகரங்களில் இவர்களுடன் இணைந்து இவர்களின் ஆரோக்கியம், பணி பாதுகாப்பு, பணியாளர் நலம் மற்றும் வாழ்வாதாரம் ஆகியவற்றின் மேம்பாட்டுக்காக பணியாற்றி வருகிறது.